

Guía Consultiva de Desempeño Municipal

Módulo 6: Desarrollo Social

Viernes, 10 de marzo de 2023



GOBERNACIÓN
SECRETARÍA DE GOBERNACIÓN



INAFED
INSTITUTO NACIONAL
PARA EL FEDERALISMO
Y EL DESARROLLO MUNICIPAL



2023
AÑO DE
Francisco
VILLA
EL REVOLUCIONARIO DEL PUEBLO



GOBERNACIÓN
SECRETARÍA DE GOBERNACIÓN



INAFED
INSTITUTO NACIONAL
PARA EL FEDERALISMO
Y EL DESARROLLO MUNICIPAL

¿Qué entendemos por Desarrollo Social?



El concepto de Desarrollo Social



“El desarrollo social es un proceso que conduce al mejoramiento de las condiciones de vida de toda la población en diferentes ámbitos:

Salud, educación, nutrición, vivienda, vulnerabilidad, seguridad social, empleo y salarios.

Implica también la reducción de la pobreza y la desigualdad en el ingreso.

En este proceso, es decisivo el papel del Estado como promotor y coordinador del mismo, con la activa participación de actores sociales, públicos y privados.”. (ONU).

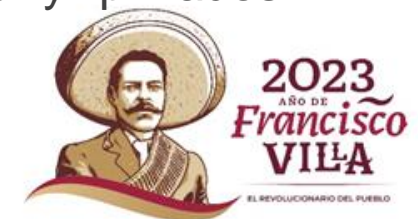

Desarrollo Social



GOBERNACIÓN
SECRETARÍA DE GOBERNACIÓN



INAFED
INSTITUTO NACIONAL
PARA EL FEDERALISMO
Y EL DESARROLLO MUNICIPAL

“No dejar a nadie atrás”

“Es la promesa central y transformadora de la Agenda 2030.

Representa el compromiso inequívoco de todos los Estados miembros de la ONU de:

- Erradicar la pobreza en todas sus formas.
- Poner fin a la discriminación y la exclusión,
- Reducir las desigualdades y vulnerabilidades que dejan a las personas atrás y socavan el potencial de las personas y de la humanidad en su conjunto.



El Estado Mexicano y el desarrollo social

ART. 1º

En los Estados Unidos Mexicanos todas las personas gozarán de los derechos humanos reconocidos en esta Constitución y en los tratados internacionales de los que el Estado Mexicano sea parte...

....Queda prohibida toda discriminación motivada por origen étnico o nacional, el género, la edad, las discapacidades, la condición social, las condiciones de salud, la religión, las opiniones, las preferencias sexuales, el estado civil o cualquier otra que atente contra la dignidad humana y tenga por objeto anular o menoscabar los derechos y libertades de las personas....



GOBERNACIÓN
SECRETARÍA DE GOBERNACIÓN



INAFED
INSTITUTO NACIONAL
PARA EL FEDERALISMO
Y EL DESARROLLO MUNICIPAL



2023
AÑO DE
**Francisco
VILLA**
EL REVOLUCIONARIO DEL PUEBLO

El Estado Mexicano y el desarrollo social



GOBERNACIÓN
SECRETARÍA DE GOBERNACIÓN



INAFED
INSTITUTO NACIONAL
PARA EL FEDERALISMO
Y EL DESARROLLO MUNICIPAL

Toda
persona
tiene
derecho
a:

CPEUM

ART. 4°

I. Alimentación

II. Trabajo

III. Educación

IV. Salud

V. Vivienda

VI. Seguridad Social

VII. Ambiente Sano

VIII. Agua Potable



SEGURIDAD SOCIAL



2023
AÑO DE
Francisco
VILLA
EL REVOLUCIONARIO DEL PUEBLO

El Estado Mexicano y el desarrollo social



GOBERNACIÓN
SECRETARÍA DE GOBERNACIÓN



INAFED
INSTITUTO NACIONAL
PARA EL FEDERALISMO
Y EL DESARROLLO MUNICIPAL

Construir un país con
bienestar

“Primero los pobres”

“El Estado garante de
derechos”

Impulsar el desarrollo
sostenible

Derecho a la educación

**Plan Nacional
de Desarrollo**

GOBIERNO DE MÉXICO



2019 - 2024



Salud para toda la
población

Cultura para la paz, para el
bienestar y para todos



2023
AÑO DE
Francisco
VILLA
EL REVOLUCIONARIO DEL PUEBLO



GOBERNACIÓN
SECRETARÍA DE GOBERNACIÓN



INAFED
INSTITUTO NACIONAL
PARA EL FEDERALISMO
Y EL DESARROLLO MUNICIPAL

Ley General de Desarrollo Social



Ley General de Desarrollo Social Propósitos



GOBERNACIÓN
SECRETARÍA DE GOBERNACIÓN



INAFED
INSTITUTO NACIONAL
PARA EL FEDERALISMO
Y EL DESARROLLO MUNICIPAL

I. Garantizar el pleno ejercicio de los **derechos sociales** consagrados en la CPEUM, asegurando el acceso de toda la población al desarrollo social.

II. Señalar las obligaciones del Gobierno, establecer las instituciones responsables del desarrollo social y definir los principios y lineamientos generales a los que debe sujetarse la **Política Nacional de Desarrollo Social**.

III. Establecer un **Sistema Nacional de Desarrollo Social** en el que participen los gobiernos municipales, de las entidades federativas y el federal

IV. Determinar la **competencia de los gobiernos municipales**, de las entidades federativas y del Gobierno Federal en materia de desarrollo social, así como las bases para la concertación de acciones con los sectores social y privado.



Gobierno Federal



GOBERNACIÓN
SECRETARÍA DE GOBERNACIÓN



INAFED
INSTITUTO NACIONAL
PARA EL FEDERALISMO
Y EL DESARROLLO MUNICIPAL

Coordinar la planeación nacional y regional del desarrollo social (PNDS) Programas en la materia con la APF

Participación de los gobiernos de las entidades federativas y los municipios (Convenios)

Gobierno Federal

Zonas de atención prioritaria y proponer a la Cámara de Diputados la declaratoria correspondiente

Evaluación de la Política Nacional de Desarrollo Social con la participación de la sociedad



2023
AÑO DE
Francisco
VILLA
EL REVOLUCIONARIO DEL PUEBLO

Gobierno Estatal



GOBERNACIÓN
SECRETARÍA DE GOBERNACIÓN



INAFED
INSTITUTO NACIONAL
PARA EL FEDERALISMO
Y EL DESARROLLO MUNICIPAL

Programa estatal de desarrollo social.

Ejercer los fondos y recursos federales.

Informar a la sociedad sobre las acciones en torno al desarrollo social.

Participación del Gobierno Federal y los municipios (Convenios)

Concertar acciones con organizaciones en materia de desarrollo social.

Organización y participación ciudadana en los programas de desarrollo social



Gobierno Municipal



GOBERNACIÓN
SECRETARÍA DE GOBERNACIÓN



INAFED
INSTITUTO NACIONAL
PARA EL FEDERALISMO
Y EL DESARROLLO MUNICIPAL

Programa municipal de desarrollo social

Ejercer los fondos y recursos federales

Informar a la sociedad sobre las acciones en torno al desarrollo social.

Informar a la Secretaría, a través de los gobiernos estatales, sobre el avance y resultados de sus acciones

Participación del Gobierno Federal y Estatal (Convenios)

Municipios de otras entidades federativas, con la aprobación de las legislaturas correspondientes

Concertar acciones con organizaciones en materia de desarrollo social;

Organización y participación ciudadana en los programas de desarrollo social



Papel del municipio



GOBERNACIÓN
SECRETARÍA DE GOBERNACIÓN



INAFED
INSTITUTO NACIONAL
PARA EL FEDERALISMO
Y EL DESARROLLO MUNICIPAL

Formularán

- Los municipios formularán, aprobarán y aplicarán sus propios programas de desarrollo social, en concordancia con los de las entidades federativas y del Gobierno Federal.



Aprobarán

Aplicarán



Educación

Contribuir para el fortalecimiento de la infraestructura, equipamiento, cobertura y prestación de los servicios educativos en el municipio.



6.1 Educación

6.1.1	Diagnóstico de educación básica.
6.1.2	Acciones anuales de apoyo a la educación básica.
6.1.3	Coordinación para promover la educación básica en el municipio.



Educación

Educación Básica: está compuesta por el nivel inicial, preescolar, primaria y secundaria.

Los servicios que comprende este tipo de educación, entre otros, son:

inicial escolarizada y no escolarizada; preescolar general, indígena y comunitario; primaria general, indígena y comunitaria; secundaria, entre las que se encuentran la general, técnica, comunitaria o las modalidades regionales autorizadas por la Secretaría; y, secundaria para trabajadores y telesecundaria.



GOBERNACIÓN
SECRETARÍA DE GOBERNACIÓN



INAFED
INSTITUTO NACIONAL
PARA EL FEDERALISMO
Y EL DESARROLLO MUNICIPAL



Ejemplo:

Diagnóstico de educación básica (gestión)



6.1.1 Diagnóstico de educación básica (una vez en óptimo, no se vuelve a revisar)

- ☐ a) Matrícula escolar en nivel básico (preescolar, primaria y secundaria).
- ☐ b) Infraestructura (número de escuelas de educación básica).
- ☐ c) Inventario de escuelas de nivel básico (preescolar, primaria y secundaria) que cuentan con sanitarios en funcionamiento.
- ☐ d) Inventario de escuelas de nivel básico (preescolar, primaria y secundaria) que no cuentan con sanitarios en funcionamiento.
- ☐ e) Análisis de las condiciones y necesidades de las escuelas públicas.
- ☐ f) Listado de escuelas públicas de educación básica que tienen acceso a internet.

☒ Resultado

Se deben presentar
datos de la situación
en el municipio

Se pueden utilizar fuentes de información generadas por otras instancias (SEP, CONEVAL) y si la fuente es la unidad administrativa del municipio, debe señalar responsables de elaboración, fuentes y fechas.

Salud

Contribuir para que los ciudadanos accedan a servicios de salud, mediante una infraestructura básica de calidad.



GOBERNACIÓN
SECRETARÍA DE GOBERNACIÓN



INAFED
INSTITUTO NACIONAL
PARA EL FEDERALISMO
Y EL DESARROLLO MUNICIPAL

6.2 Salud

- 6.2.1** Diagnóstico en materia de salud.
- 6.2.2** Acciones anuales de fomento y cuidado de la salud.
- 6.2.3** Coordinación en materia de salud.



Salud

La salud es reconocida como un valor para la vida, como sinónimo de bienestar y no sólo como ausencia de enfermedad.



GOBERNACIÓN
SECRETARÍA DE GOBERNACIÓN



INAFED
INSTITUTO NACIONAL
PARA EL FEDERALISMO
Y EL DESARROLLO MUNICIPAL



Salud



GOBERNACIÓN
SECRETARÍA DE GOBERNACIÓN



INAFED
INSTITUTO NACIONAL
PARA EL FEDERALISMO
Y EL DESARROLLO MUNICIPAL

Pretende hacer prevalecer la Salud sobre la enfermedad

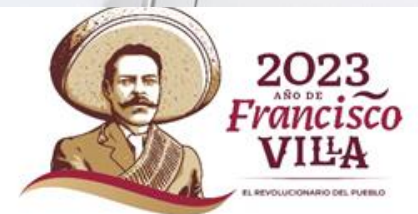

Actúa sobre los determinantes sociales de la salud

¿Para qué curar a la población ...



<https://www.paho.org/es/temas/determinantes-sociales-salud>



... y devolverla luego a las condiciones
de vida que la enferman?





SALUD
SECRETARÍA DE SALUD



Estimula una política de promoción de la salud y prevención de enfermedades con participación de la ciudadanía.



Salud



Artículo 115

Constitucional

Fracción III ... Funciones y Servicios Públicos



GOBERNACIÓN
SECRETARÍA DE GOBERNACIÓN



INAFED
INSTITUTO NACIONAL
PARA EL FEDERALISMO
Y EL DESARROLLO MUNICIPAL

Tipos de Servicios Públicos.

El artículo 115 constitucional, fracción III, señala



Espacio de acción para el gobierno local:

Salubridad local;

Atención primaria a la salud;

- Prevención y Promoción de la Salud.



Por qué es importante la participación municipal en salud pública



Red Mexicana y Redes Estatales de Municipios por la Salud



Objetivos de la Red

- Promover y preservar la salud en los municipios que la integran y **lograr el desarrollo sostenido y sustentable de la comunidad.**
- Generar el **intercambio de experiencias y la colaboración** entre sus agremiados, para el mejor desempeño de los planes de salud y bienestar.
- **Fortalecer** en los municipios la **decisión política, la colaboración multisectorial y la participación de la sociedad** para orientar las **políticas locales y el gasto público** en proyectos de promoción salud y prevención de enfermedades, actuando sobre los determinantes en salud.
- Propiciar la **vinculación** con las instituciones y organismos ligados a la **promoción de la salud y al desarrollo municipal**, para involucrarlos en la gestión municipal y en los procesos de planeación e instrumentación de los proyectos de salud.

Ejemplo:

Acciones anuales de fomento y cuidado de la salud (gestión)



6.2.2 Acciones anuales de fomento y cuidado de la salud (revisión anual)

- | | |
|--------------------------|--|
| <input type="checkbox"/> | a) Campaña de difusión hacia la población sobre problemas prioritarios de salud. |
| <input type="checkbox"/> | b) Acciones en temas de salud sexual y reproductiva. |
| <input type="checkbox"/> | c) Acciones para promover hábitos alimenticios saludables (nutrición). |
| <input type="checkbox"/> | d) Acciones de prevención de mortalidad materna y perinatal. |
| <input type="checkbox"/> | e) Actividades para la prevención y combate de adicciones. |
| <input type="checkbox"/> | f) Acciones encaminadas a la prevención de enfermedades de transmisión sexual. |
| <input type="checkbox"/> | g) Informe de resultados, firmados por la funcionaria o funcionario responsable. |

Las acciones son actividades emprendidas por el municipio en cada uno de los rubros

☐ Resultado

Se pueden utilizar fuentes de información generadas por otras instancias (Salud, instancias estatales) y si la fuente es la unidad administrativa del municipio, debe señalar responsables de elaboración, fuentes y fechas.

Grupos vulnerables

Contribuir al progreso de las condiciones de vida de los sectores en situación de vulnerabilidad social y propiciar la equidad en el acceso a las oportunidades de desarrollo.



GOBERNACIÓN
SECRETARÍA DE GOBERNACIÓN



INAFED
INSTITUTO NACIONAL
PARA EL FEDERALISMO
Y EL DESARROLLO MUNICIPAL

6.3 Grupos Vulnerables

- 6.3.1 Diagnóstico de grupos vulnerables.
- 6.3.2 Acciones anuales para la atención de grupos vulnerables.



Grupos en situación de vulnerabilidad



GOBERNACIÓN
SECRETARÍA DE GOBERNACIÓN



INAFED
INSTITUTO NACIONAL
PARA EL FEDERALISMO
Y EL DESARROLLO MUNICIPAL

La Real Academia de la Lengua Española³³ define como vulnerable (del latín vulnerabilis) a quien “puede ser herido o recibir lesión, física o moralmente”.

Así, siempre que una persona se encuentre en una condición en virtud de la cual pueda sufrir algún tipo de daño, está bajo una situación que la enfrenta a la vulnerabilidad. Por tanto, la vulnerabilidad es un estado de riesgo al que se encuentran sujetas algunas personas en determinado momento.



Conceptos básicos

Grupos vulnerables:

LEY GENERAL DE DESARROLLO SOCIAL
ART. 5. FRACCIÓN VI.

Grupos sociales en situación de vulnerabilidad:

Aquellos núcleos de población y personas que por diferentes factores o la combinación de ellos, enfrentan situaciones de riesgo o discriminación que les impiden alcanzar mejores niveles de vida y, por lo tanto, requieren de la atención e inversión del Gobierno para lograr su bienestar;



GOBERNACIÓN
SECRETARÍA DE GOBERNACIÓN



INAFED
INSTITUTO NACIONAL
PARA EL FEDERALISMO
Y EL DESARROLLO MUNICIPAL



Grupos en Situación de Vulnerabilidad



GOBERNACIÓN
SECRETARÍA DE GOBERNACIÓN



INAFED
INSTITUTO NACIONAL
PARA EL FEDERALISMO
Y EL DESARROLLO MUNICIPAL

- Personas en situación de pobreza
- Mujeres
- Niñas, Niños y adolescentes
- Personas con Discapacidad
- La comunidad lésbico, gay, bisexual, transexual, transgénero, travesti e intersexual*
- Pueblos indígenas y afromexicanos
- Personas adultas mayores.



*CNDH: Grupos en situación de vulnerabilidad. http://appweb.cndh.org.mx/biblioteca/archivos/pdfs/fas_CTDH_GruposVulnerabilidad1aReimpr.pdf



Contexto normativo



GOBERNACIÓN
SECRETARÍA DE GOBERNACIÓN



INAFED
INSTITUTO NACIONAL
PARA EL FEDERALISMO
Y EL DESARROLLO MUNICIPAL

Título Primero, Capítulo I, De los Derechos Humanos y sus Garantías, Artículo 1º de la Constitución Política de los Estados Unidos Mexicanos :

- En los Estados Unidos Mexicanos todas las personas gozarán de los derechos humanos reconocidos en esta Constitución, queda prohibida toda discriminación motivada por origen étnico o nacional, el género, la edad, las discapacidades, la condición social, las condiciones de salud, la religión, las opiniones, las preferencias





Ejemplo:

Diagnóstico de grupos vulnerables (gestión)



6.3.2 Acciones anuales para la atención de grupos vulnerables (revisión anual)

- | | |
|--------------------------|---|
| <input type="checkbox"/> | a) Objetivos y metas. |
| <input type="checkbox"/> | b) Estrategias y líneas de acción. |
| <input type="checkbox"/> | c) Acciones encaminadas a prevenir la discriminación. |
| <input type="checkbox"/> | d) Proyectos o programas específicos que atiendan a grupos vulnerables. |
| <input type="checkbox"/> | e) Informes de avances y resultados, firmados por la funcionaria o funcionario responsable. |

☒ Resultado

Las acciones se pueden efectuar en coordinación con alguna dependencia estatal o federal; así como con organizaciones no gubernamentales.

Se requiere presentar acciones estructuradas en un POA, PbR o MIR



Igualdad de género

Promover la igualdad de género como estrategia transversal en las políticas públicas municipales, para contribuir al acceso equitativo de oportunidades de desarrollo.



GOBERNACIÓN
SECRETARÍA DE GOBERNACIÓN



INAFED
INSTITUTO NACIONAL
PARA EL FEDERALISMO
Y EL DESARROLLO MUNICIPAL



6.4 Igualdad de Género

- | | |
|--------------|--|
| 6.4.1 | Instancia municipal responsable de promover la igualdad de género. |
| 6.4.2 | Diagnóstico de igualdad de género. |
| 6.4.3 | Acciones anuales para la promoción de la igualdad de género. |
| 6.4.4 | Coordinación para la promoción de igualdad de género. |



Igualdad de género

“Situación en la cual mujeres y hombres acceden con las mismas posibilidades y oportunidades al uso, control y beneficio de bienes, servicios y recursos de la sociedad, así como a la toma de decisiones en todos los ámbitos de la vida social, económica, política, cultural y familiar”.



GOBERNACIÓN
SECRETARÍA DE GOBERNACIÓN



INAFED
INSTITUTO NACIONAL
PARA EL FEDERALISMO
Y EL DESARROLLO MUNICIPAL

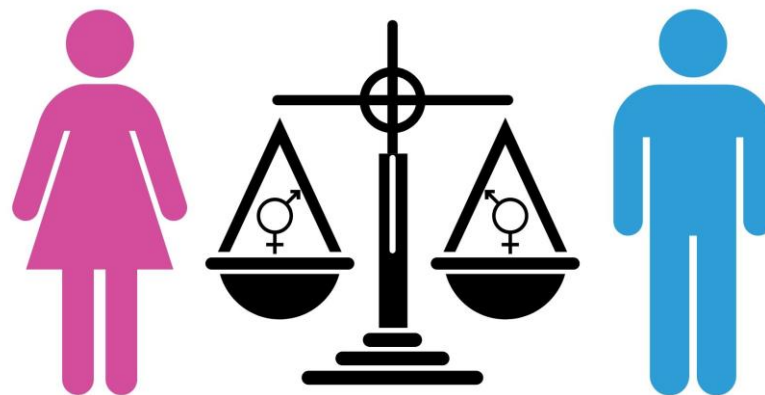

Marco normativo



GOBERNACIÓN
SECRETARÍA DE GOBERNACIÓN



INAFED
INSTITUTO NACIONAL
PARA EL FEDERALISMO
Y EL DESARROLLO MUNICIPAL

CONSTITUCIÓN POLÍTICA DE LOS ESTADOS UNIDOS MEXICANOS

Artículo 1o.

En los Estados Unidos Mexicanos todas las personas gozarán de los derechos humanos reconocidos en esta Constitución y en los tratados internacionales de los que el Estado Mexicano sea parte, así como de las garantías para su protección, cuyo ejercicio no podrá restringirse ni suspenderse, salvo en los casos y bajo las condiciones que esta Constitución establece.

Artículo 4o.

La mujer y el hombre son iguales ante la ley. Ésta protegerá la organización y el desarrollo de la familia.



LEY GENERAL PARA LA IGUALDAD ENTRE MUJERES Y HOMBRES.

PROGRAMA NACIONAL PARA LA IGUALDAD ENTRE MUJERES Y HOMBRES 2020-2024 (PROIGUALDAD)



Programa Nacional para la Igualdad entre Mujeres y Hombres 2020-2024 (PROIGUALDAD)



GOBERNACIÓN
SECRETARÍA DE GOBERNACIÓN



INAFED
INSTITUTO NACIONAL
PARA EL FEDERALISMO
Y EL DESARROLLO MUNICIPAL

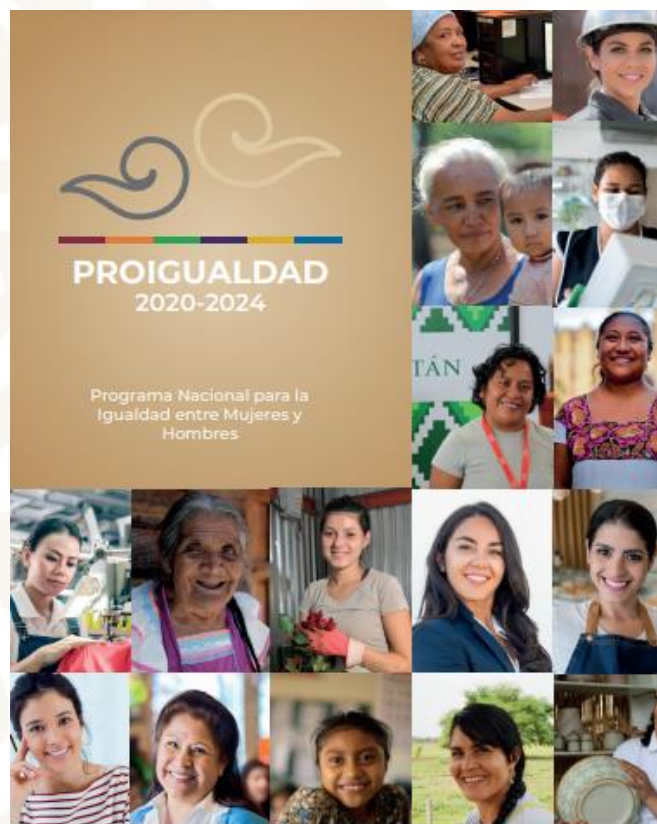

GOBIERNO DE
MÉXICO | INMUJERES 20

Propósito:

Lograr cambios significativos para responder a las necesidades y aspiraciones de las mujeres y las niñas, así como generar las condiciones para avanzar en la igualdad sustantiva y la no discriminación.



PROIGUALDAD- 2020-2024



GOBERNACIÓN
SECRETARÍA DE GOBERNACIÓN



INAFED
INSTITUTO NACIONAL
PARA EL FEDERALISMO
Y EL DESARROLLO MUNICIPAL

PROGRAMA NACIONAL PARA LA IGUALDAD
ENTRE MUJERES Y HOMBRES

PROIGUALDAD
2020-2024

OBJETIVOS PRIORITARIOS



Objetivo prioritario 1

Potenciar la autonomía económica de las mujeres para cerrar brechas históricas de desigualdad.



Objetivo prioritario 2

Generar las condiciones para reconocer, reducir y redistribuir los trabajos domésticos y de cuidados de las personas entre las familias, el Estado, la comunidad y el sector privado.



Objetivo prioritario 3

Mejorar las condiciones para que las mujeres, niñas y adolescentes accedan al bienestar y la salud sin discriminación desde una perspectiva de derechos.



Objetivo prioritario 4

Combatir los tipos y modalidades de violencia contra las mujeres, niñas y adolescentes, preservando su dignidad e integridad.



Objetivo prioritario 5

Posicionar la participación igualitaria de las mujeres en la toma de decisiones en los ámbitos político, social, comunitario y privado.



Objetivo prioritario 6

Construir entornos seguros y en paz para las mujeres, niñas y adolescentes.



2023
AÑO DE
Francisco
VILLA
EL REVOLUCIONARIO DEL PUEBLO

Competencias municipales



GOBERNACIÓN
SECRETARÍA DE GOBERNACIÓN



INAFED
INSTITUTO NACIONAL
PARA EL FEDERALISMO
Y EL DESARROLLO MUNICIPAL

Artículo 16 de Ley General para la Igualdad entre Mujeres y Hombres:

- Implementar la política municipal en materia de igualdad entre mujeres y hombres, en concordancia con las políticas Nacional y locales correspondientes;
- Coadyuvar con el Gobierno Federal y con el gobierno de la entidad federativa correspondiente, en la consolidación de los programas en materia de igualdad entre mujeres y hombres;
- Proponer al Poder Ejecutivo de la entidad correspondiente, sus necesidades presupuestarias para la ejecución de los programas de igualdad;
- Diseñar, formular y aplicar campañas permanentes de concientización.
- Fomentar la participación social, política y ciudadana dirigida a lograr la igualdad entre mujeres y hombres, tanto en las áreas urbanas como en las rurales





Ejemplo:

Acciones para la promoción de la igualdad de género (gestión)

6.4.3 Acciones anuales para la promoción de la igualdad de género (revisión anual)

- ☐ a) Capacitaciones en materia de igualdad entre mujeres y hombres, dirigida a funcionarias y funcionarios de la administración pública municipal.
- ☐ b) Acciones de promoción para mujeres dentro de la administración pública municipal, en puestos de alto nivel y responsabilidad.
- ☐ c) Apoyo para financiamiento de proyectos productivos de mujeres, ya sea en forma individual o colectiva, del municipio o en coordinación con el gobierno estatal o federal.
- ☐ d) Protocolo de atención de casos de violencia contra las mujeres.
- ☐ e) Campaña para fomentar el acceso y permanencia de mujeres, niñas y adolescentes en el sistema educativo.
- ☐ f) Vinculación con programas para el cuidado de infantes y otros familiares que requieren atención.
- ☐ g) Acciones para asistir a que las mujeres cuenten con acceso a la seguridad social.
- ☐ h) Acciones de inclusión de la perspectiva de género en la elaboración de presupuestos.
- ☐ i) Informes de avances y resultados, firmados por la funcionaria o funcionario responsable.

☒ Resultado

Las acciones se pueden efectuar en coordinación con alguna dependencia estatal o federal; así como como con organizaciones no gubernamentales.

Cada uno de los elementos puede estar en un documento particular o en uno de mayor alcance; las denominaciones pueden variar, siempre y cuando se presente lo que solicita



Juventud

Impulsar la implementación de programas y acciones para la atención de las necesidades específicas de la población joven del municipio.

Joven: se considera joven a toda persona cuya edad está comprendida entre los 12 y los 29 años de edad.



GOBERNACIÓN
SECRETARÍA DE GOBERNACIÓN



INAFED
INSTITUTO NACIONAL
PARA EL FEDERALISMO
Y EL DESARROLLO MUNICIPAL

6.5 Juventud

6.5.1 Diagnóstico de juventud.

6.5.2 Acciones anuales orientadas a la juventud.



Juventud

¿QUÉ ES SER JOVEN?

Es un término que, por un lado, permite identificar el periodo de vida de una persona que se ubica entre la infancia y la adultez, que es entre los 12 a los 29 años.

Art. 2 Ley del Instituto Mexicano de la Juventud.

“Ser Joven” constituye un conjunto social de individuos y cada sociedad tiene su determinado “tipo de jóvenes”, pues este, varía según las regiones e incluso dentro de un mismo país, por diversos factores: hereditarios, clima local, estado de salud, alimentación, clase social y cultural, nivel de actividad física o intelectual, cultura, educación, entre otros.



GOBERNACIÓN
SECRETARÍA DE GOBERNACIÓN



INAFED
INSTITUTO NACIONAL
PARA EL FEDERALISMO
Y EL DESARROLLO MUNICIPAL



Características demográficas de las personas adolescentes y jóvenes.



GOBERNACIÓN
SECRETARÍA DE GOBERNACIÓN



INAFED
INSTITUTO NACIONAL
PARA EL FEDERALISMO
Y EL DESARROLLO MUNICIPAL

Ejemplo Estado Hidalgo

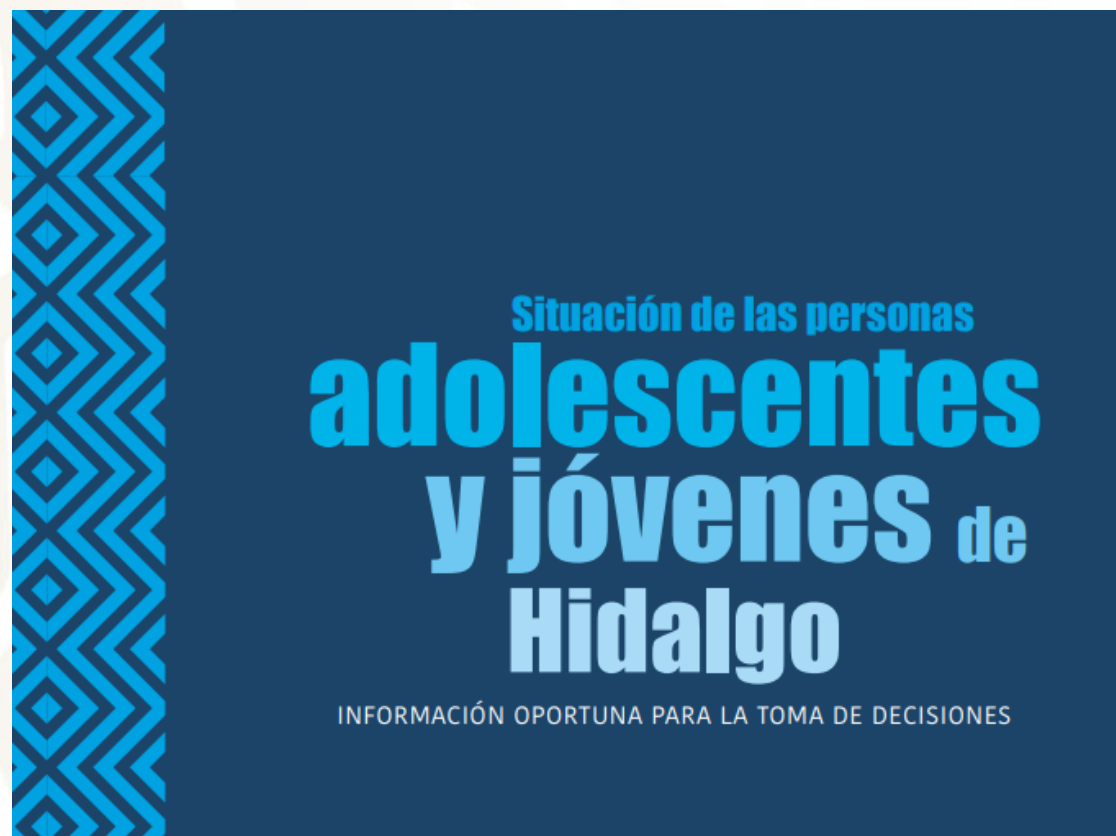

CARACTERÍSTICAS DEMOGRÁFICAS DE LAS PERSONAS ADOLESCENTES Y JÓVENES EN HIDALGO

Con base en las proyecciones poblacionales 2016-2050 del Consejo Nacional de Población (CONAPO), se estima que para 2020 en México residen alrededor de 39.2 millones de personas adolescentes y jóvenes (12 a 29 años). Hidalgo concentra al 2.4% de la población joven total del país.

La edad mediana de la población en México ha sufrido un importante aumento en las últimas tres décadas, ubicándose en los 28.5 años en 2020. En Hidalgo la edad mediana de la población es de 28.1 años, con lo que se concluye que la población en la entidad es más joven con respecto a lo observado de manera nacional. (Véase ilustración 2.)

Ilustración 1. Edad mediana de la población mexicana, distintos años.

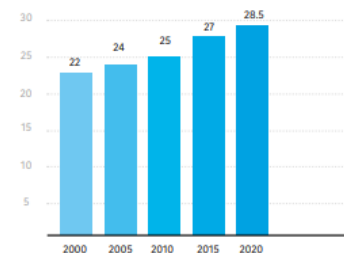

Fuente: Estimaciones de CONAPO, Proyecciones de la Población de México y de las Entidades Federativas, 2016-2050.

Ilustración 2. Edad mediana de la población mexicana según entidades federativas, 2020.

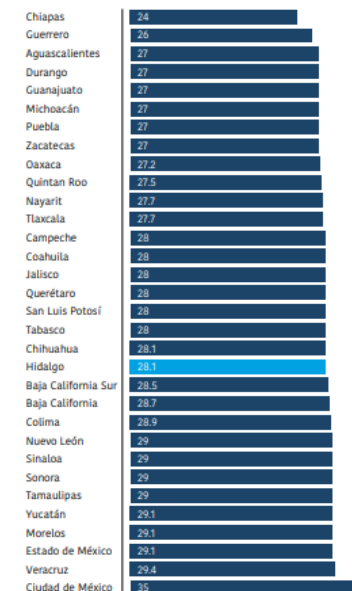

Fuente: Estimaciones de CONAPO, Proyecciones de la Población de México y de las Entidades Federativas, 2016-2050.



GOBIERNO DE
MÉXICO

GOBERNACIÓN
SECRETARÍA DE GOBERNACIÓN

BIENESTAR
SECRETARÍA DE DESARROLLO Y ASISTENCIA SOCIAL

CONAPO
CONSEJO NACIONAL DE POBLACIÓN

imjuve
Instituto Mexicano de la Juventud



Fondo de Población de las Naciones Unidas



2023
AÑO DE
Francisco
VILLA
EL REVOLUCIONARIO DEL PUEBLO

Análisis del estado actual



GOBERNACIÓN
SECRETARÍA DE GOBERNACIÓN



INAFED
INSTITUTO NACIONAL
PARA EL FEDERALISMO
Y EL DESARROLLO MUNICIPAL

Las personas jóvenes en México ascienden a poco más de 39 millones, que representa el 31% del total de la población a nivel nacional.

De ellos, el 50.4% son hombres y el 49.6% mujeres. La entidad federativa en donde habita el mayor número de personas jóvenes es el Estado de México, con 5.3 millones, mientras que Colima es el estado que registra menor población joven, con poco más de 237 mil.

Gráfica 1. Población joven (12-29 años) en México por entidad federativa, 2019

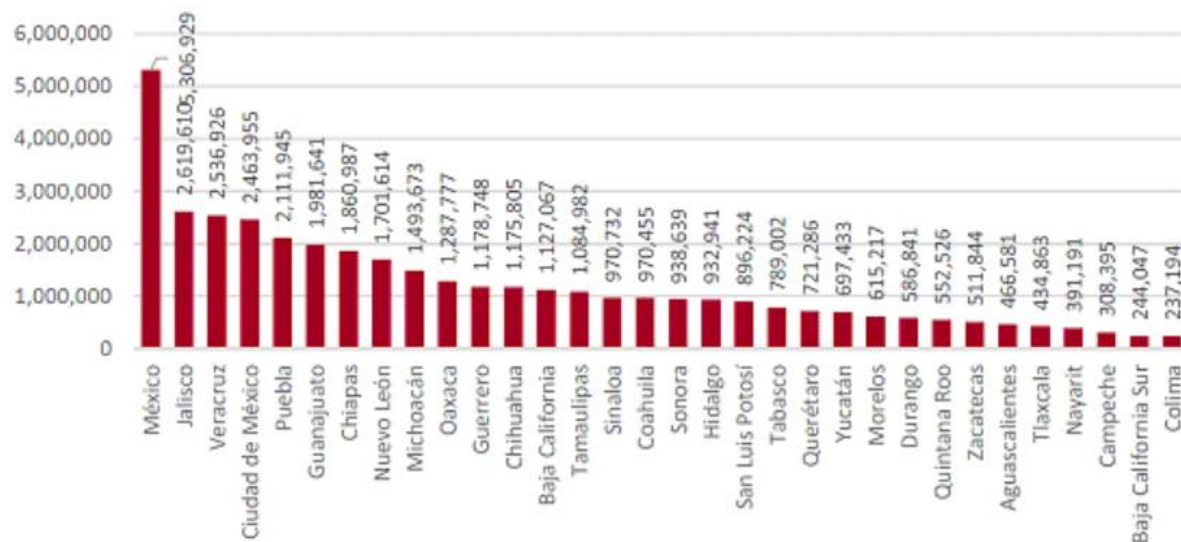

Fuente: Elaboración propia a partir de datos de las Proyecciones de la Población del CONAPO para mitad de 2019.



Objetivos prioritarios



GOBERNACIÓN
SECRETARÍA DE GOBERNACIÓN



INAFED
INSTITUTO NACIONAL
PARA EL FEDERALISMO
Y EL DESARROLLO MUNICIPAL

Objetivos prioritarios del Programa Nacional de Juventud 2021-2024



1.- Promover la participación de las personas jóvenes en los asuntos públicos para incidir en el proyecto de nación.

2.- Disminuir la discriminación entre y hacia las juventudes para impulsar su inclusión e igualdad efectiva de oportunidades.

3.- Promover el derecho de las personas jóvenes a una vida en paz y libre de violencia para posibilitar el pleno desarrollo de su proyecto de vida.

4.- Promover el ejercicio de los derechos sociales de las personas jóvenes como condición para alcanzar su bienestar.

5.- Facilitar los procesos de emancipación y construcción de autonomía de las personas jóvenes para fortalecer la continuidad de su curso de vida.

6.- Promover la generación de entornos adecuados y habitables, aptos para el desarrollo integral de las personas jóvenes.



Programas Imjuve



GOBERNACIÓN
SECRETARÍA DE GOBERNACIÓN



INAFED
INSTITUTO NACIONAL
PARA EL FEDERALISMO
Y EL DESARROLLO MUNICIPAL



Certamen Jóvenes Investigadores



Premios Injuve de Periodismo y
Comunicación



Premios Nacionales de Juventud



Subvenciones Injuve asociaciones
juveniles



Certamen Nacional Jóvenes
Emprendedores



Erasmus+: Juventud



Ayudas Injuve para la Creación Joven



Campos de Voluntariado Internacionales
(SVI)



Centro Eurolatinoamericano de Juventud



Cuerpo Europeo de Solidaridad



Eurodesk (red europea de centros de
servicio a usuarios)



Carné joven



Ejemplo:

Diagnóstico de juventud (gestión)



GOBERNACIÓN
SECRETARÍA DE GOBERNACIÓN



INAFED
INSTITUTO NACIONAL
PARA EL FEDERALISMO
Y EL DESARROLLO MUNICIPAL

6.5.1 Diagnóstico de juventud (una vez en óptimo, no se vuelve a revisar)

- ☐ a) Análisis de las disposiciones normativas federales, estatales y municipales en materia de juventud.
- ☐ b) Número de mujeres y hombres en edad joven (12 a 29 años).
- ☐ c) Esquemas de participación de la juventud en salud y educación.
- ☐ d) Mecanismos de participación de las personas jóvenes en actividades políticas, cívicas, culturales y deportivas.
- ☐ e) Número de personas en edad joven sin ocupación laboral formal.
- ☐ f) Jóvenes en situación de adicción.
- ☐ g) Recursos humanos, materiales y financieros con los que cuenta la unidad responsable del municipio para la atención de la juventud.

☐ Resultado

Cada uno de los elementos puede estar en un documento particular, o en uno de mayor alcance; las denominaciones pueden variar, siempre y cuando se presente lo que solicita

Se pueden utilizar fuentes de información generadas por otras instancias y si la fuente es la unidad administrativa del municipio, debe señalar responsables de elaboración, fuentes y fechas.



Deporte y recreación

Impulsar la para la creación de implementación de programas y acciones espacios públicos destinados a actividades físicas y lúdicas.



GOBERNACIÓN
SECRETARÍA DE GOBERNACIÓN



INAFED
INSTITUTO NACIONAL
PARA EL FEDERALISMO
Y EL DESARROLLO MUNICIPAL

6.6 Deporte y Recreación

- 6.6.1 Diagnóstico de deporte y recreación.
- 6.6.2 Acciones anuales para promover el deporte y recreación.



Deporte y recreación

El deporte es toda aquella **actividad física que involucra una serie de reglas o normas a desempeñar** dentro de un espacio o área determinada (campo de juego, cancha, pista, etc.) a menudo asociada a la competitividad deportiva.

Fomenta el desarrollo de hábitos saludables y busca propiciar la práctica del deporte, brindando alternativas para la recreación, la actividad física y el desarrollo deportivo como complemento a la formación.



GOBERNACIÓN
SECRETARÍA DE GOBERNACIÓN



INAFED
INSTITUTO NACIONAL
PARA EL FEDERALISMO
Y EL DESARROLLO MUNICIPAL



Impulsar la implementación de programas y acciones para la creación de espacios públicos destinados a actividades físicas y lúdicas.



Ejemplo:

Acciones para promover el deporte y la recreación (gestión)



GOBERNACIÓN
SECRETARÍA DE GOBERNACIÓN



INAFED
INSTITUTO NACIONAL
PARA EL FEDERALISMO
Y EL DESARROLLO MUNICIPAL

6.6.2 Acciones anuales para promover el deporte y recreación (revisión anual)

- ☐ a) Acciones para promover el deporte y la recreación de manera incluyente.
- ☐ b) Programas de actividad física y deporte, diferenciados para atender a los distintos grupos de población.
- ☐ c) Programa de mantenimiento de instalaciones y espacios públicos destinados al deporte y la recreación.
- ☐ d) Acciones para fomentar la recreación en todos los grupos de población.
- ☐ e) Capacitación del personal dedicado a promover el deporte y la recreación.
- ☐ f) Informes de avances y resultados, firmados por la funcionaria o funcionario responsable.

☒ Resultado

Los documentos deben presentar: unidad administrativa que los elaboró, fecha, esquema de intervención y cronograma o calendarización

Cada uno de los elementos puede estar en un documento particular, o en uno de mayor alcance; y todas las acciones se pueden efectuar en coordinación con alguna dependencia estatal o federal.



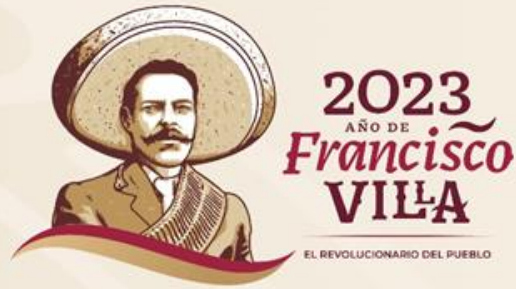

¡INAFED A SUS ÓRDENES!

Ernesto Rodríguez Sáenz. Director de Descentralización. INAFED
erodriguezs@segob.gob.mx



GOBERNACIÓN
SECRETARÍA DE GOBERNACIÓN



INAFED
INSTITUTO NACIONAL
PARA EL FEDERALISMO
Y EL DESARROLLO MUNICIPAL